

Årsberetning 2023





Maniitsup Katersugaasivia Maniitsoq Museum

Forord

Maniitsoq Museum har, som de foregående år, ligeledes i 2023 stået bag flere velbesøgte arrangementer. På Maniitsoq Museum har der i året 2023 igen været en del krydstogtgæster og flere tilrejsende turister i det hele taget i byen, hvilket også har medført et højere besøgstal.

I 2023 har Maniitsoq Museum desuden været projektpartner i workshopforløbet ”Maniitsoq før og nu” sammen med elever og lærere fra Majoriaq samt kunstnere/koordinatorer fra Siunissaq, der er en del af Ilisimatusarfik – Grønlands Universitet. Forløbet, der begyndte i efteråret 2023 og fortsætter til foråret 2024, involverer de unge fra ikke-boglige hold på Majoriaq.

Workshopforløbet skal munde ud i en bog, udstilling og event i Maniitsoq. I workshopforløbet inddrages de unge på Majoriaq, så de får en forståelse for, at de er en del af historien, der har skabt det liv og de vilkår, som er i Maniitsoq 2023. Hvordan kan vi forstå den ældre generation og deres værdier, og hvorledes kan vi med respekt generationer imellem lære af hinanden ved at dele viden og erfaring, og skabe en fælles fremtid med afsæt i nutiden.

Gennem gamle fotografier fra blandt andre museet, skal eleverne genfinde og genskabe samme sted eller motiv, for at se og forstå den udvikling Maniitsoq har gennemgået. Eleverne skal bruge historien og gøre den visuel. Historiebrug handler om, at historie ikke kun fokuserer på gamle dage, men også på hvordan historien bruges i enten fortid eller nutid. Historiebrug er relevant, da det viser eleverne, hvor meget historie betyder i dagligdagen, og samtidig giver historiebrug eleverne redskaber til at forstå sig selv og det samfund, de lever i.

Samtidig vil de unge få en indsigt i de sociale og kulturelle traditioner, som igennem mange år har bundet byen sammen, når de skal studere gamle billeder og genskabe stemningen i dem i nye fotografier. Eleverne vil også finde ældre borgere fra byen, som kan huske og dele historier og erfaringer med de unge, så de hører fra historiens vidner, hvordan det var at vokse op i Maniitsoq i gamle dage – En dialog mellem generationer.

Historier er en del af livet, af dagligdagen og af nærvær og fælles oplevelser. I nærværet har vi både fælles og individuelt ejerskab til vores historier. De er levende, i bevægelse, ved at blive skabt og ved at blive lyttet til og væver sig ind i hinanden i en helhed af mange historier, hvoraf hver enkelt stadig er særlig og dermed betydningsfuld. Det er vigtigt at genfortælle gamle historier,



Maniitsup Katersugaasivia Maniitsoq Museum

men det er også vigtigt at fortælle nye. Historiefortælling er en vigtig del af den grønlandske kulturarv.

Fotografier og interviews skal bruges til en bog, som produceres sammen med eleverne. De vil tage fotos, lave interviews og deltage aktivt i layout-delen og planlægningen af en udstilling. Det fælles engagement i at vise fotos, der skaber forundring, som viser udtryksfrihed og åbner for dialog, er selve sjælen i workshopsene. Det er et fælles rum, hvor man lytter, støtter og anerkender – mulighed for at komme med forslag og give feedback på en anerkendende og motiverende måde. Derved formes der en fælles bevidsthed om, at vi alle rummer noget af værdi, som vi kan give videre til andre. Det er en formningsproces, der giver plads til, at alle kan træde frem på en ny måde – ikke blot over for familie venner og lokalsamfund, men for sig selv.

Endnu et år på Maniitsoq Museum er således veloverstået, og nu bliver det spændende at arbejde videre med det nye års daglige drift og udvikling af museet.

Peter Nygaard

Maniitsoq, 17-01-2024



Maniitsup Katersugaasivia Maniitsoq Museum

Indhold

Forord	2
Indhold	4
1. Museets arbejdsgrundlag	6
1.1. Navn.....	6
1.2. Adresse	6
1.3. Ansvarsområde.....	6
1.4. Status	6
1.5. Åbningstider og entré.....	6
1.6. Besøgstal.....	7
2. Administration og organisation	7
2.1. Ejerforhold.....	7
2.2. Bestyrelsen	7
2.3. Vedtægter.....	8
2.4. Forsikringer.....	8
3. Økonomi	8
3.1. Budget og regnskab	8
3.2. Tilskud.....	8
4. Personale	9
4.1. Museumsleder.....	9
4.2. Øvrigt fagligt personale – Museumsassistent	9
4.3. Løst personale	9
5. Samlinger og arkiver	9
5.1. Samlinger	9
5.1.1. Rensdyrjagt (B-25)	9
5.1.2. De første mennesker i Grønland og Nyere tid (B-56).....	9



Maniitsup Katersugaasivia Maniitsoq Museum

5.1.3. Dragtudstilling (B-56).....	9
5.1.4. Kunstudstilling (B-16)	9
5.2. Arkiver	9
5.3. Anskaffelser	10
6. Monitorering / Bevaring	10
6.1. Klimamonitorering.....	10
Min-Max Temperaturer og relative luftfugtigheder	10
Aktuelle aflæsninger af temperaturer og relative luftfugtigheder	12
6.2. Insektmonitorering.....	15
7. Sikring / alarmer.....	16
8. Bygninger og inventar.....	16
8.1. Bygninger i Maniitsoq.....	16
8.2. Bygninger i Kangaamiut.....	16
8.3. Indkøb af inventar og udstyr	16
9. Formidling.....	18
9.1. Permanente udstillinger	18
9.1.1. Maniitsoq.....	18
9.1.2. Kangaamiut.....	18
9.2. Særudstillinger.....	18
9.3. Anden formidling.....	19



Maniitsup Katersugaasivia Maniitsoq Museum

1. Museets arbejdsgrundlag

Maniitsoq Museum er et kommunalt støtteberettiget lokalmuseum, der således arbejder i henhold til Inatsisartutlov nr. 8 af 3. juni 2015 om museumsvesen.

1.1. Navn

Maniitsup Katersugaasivia / Maniitsoq Museum

1.2. Adresse

Illunnguit 11

Postboks 318

3912 Maniitsoq

Tlf.: (+299) 81 31 00

Mobil: (+299) 52 22 36

E-mail: manmuseum@qeqqata.gl

1.3. Ansvarsområde

Det geografiske område i Qeqqata Kommunia, der svarer til den tidligere Maniitsoq Kommune.

1.4. Status

Selvstyregodkendt kommunalt lokalmuseum.

1.5. Åbningstider og entré

Mandag	Lukket
Tirsdag	11.00 – 16.00
Onsdag	11.00 – 16.00
Torsdag	11.00 – 16.00
Fredag	Lukket
Lørdag	13.00 – 16.00 (juni - august)
Søndag	Lukket

Entré:

Gratis adgang.

Ved private grupper større end 15 personer betales dog 30 kr. pr. person.

Skoleklasser og børnehavergrupper er velkomne til at kontakte museet for besøg på andre tidspunkter end den ordinære åbningstid.

For andre private grupper kan der bestilles åbning udenfor museets ordinære åbningstid mod betaling.

Åbning uden for normal åbningstid:

200,- kr. pr. time mellem kl. 11.00 og kl. 16.00.

400,- kr. pr. time før kl. 11.00 og efter kl. 16.00 og i weekender.

Forudbestilling nødvendig.

Krydstogtsansvarlige bedes henvende sig i god tid inden anløb og træffe nærmere aftale.

1.6. Besøgstal

Samlet antal besøgende på museet i Maniitsoq i 2023 var 1.705. Dette tal skal ses i lyset af, at der atter var krydstogtanløb til byen i 2023, men mange af de besøgende udgøres fortsat af byens indbyggere, herunder også børnehavergrupper og skoleklasser.

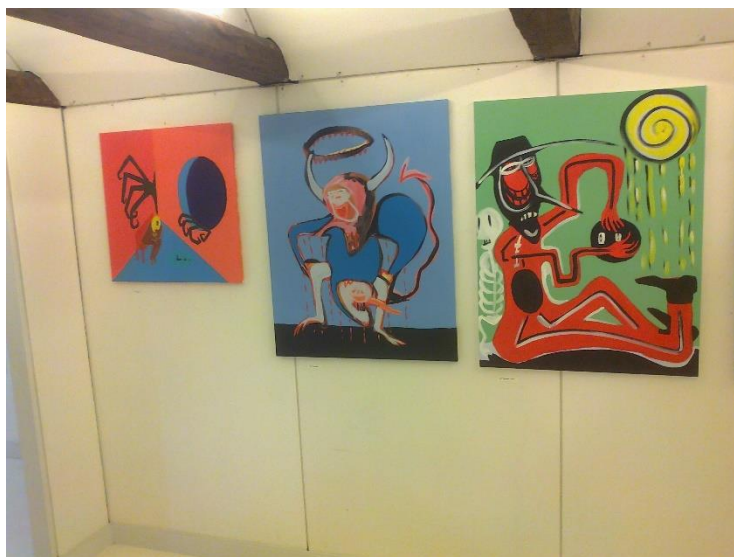

En del af særudstillingen med kunst af Casper Verdier

2. Administration og organisation

2.1. Ejerforhold

Museets bygninger ejes af Qeqqata Kommunia. Det drejer sig om B-16, B-25, B-28 og B-56 i Maniitsoq samt B-88 og B-87 i Kangaamiut.

2.2. Bestyrelsen

Museet har for tiden ingen selvstændig museumsbestyrelse, så kommunalbestyrelsen fungerer som museumsbestyrelse.

2.3. Vedtægter

Museet har udformet nye vedtægter. I forbindelse med kommunesammenlægningen har Sisimiut Museum og Maniitsoq Museum tilstræbt, at vedtægterne er ensartede.

2.4. Forsikringer

Museets bygninger og løsøre er forsikret gennem Qeqqata Kommunias forsikring hos Kommunernes gensidige Forsikringselskab.



En del af særudstillingen med kunst af Casper Verdier

3. Økonomi

3.1. Budget og regnskab

Museets drift finansieres af Qeqqata Kommunia. Herudover kan ansøges om eksterne midler fra fonde og andre til museets forskellige aktiviteter.

Bevilling for Maniitsoq Museum 2023:	1.124.602,00 kr.
Indtægter – Entré og varesalg m.m. 2023:	51.792,94 kr.
Forbrug 2023 (estimeret):	941.238,00 kr.

(Alle driftsudgifter for Kangaamiut Museum afholdes af Bygdebestyrelsen).

3.2. Tilskud

Ansøgt bevilling fra Augustinus Fonden til samarbejde med Majoriaq: 75.000,00 Kr.

(Det i forordet beskrevne samarbejdsprojekt med Majoriaq – ”Maniitsoq før og nu”.)



4. Personale

4.1. Museumsleder

Peter Nygaard, cand.mag. i historie og samfundsfag fra Aalborg Universitet.

4.2. Øvrigt fagligt personale – Museumsassistent

Jens Weinell, cand.scient. i kemi og bioteknologi fra Århus Universitet.

4.3. Løst personale

Museet havde en ekstern, fast rengøringshjælp på 3 timer om ugen t.o.m. marts. Herefter har primært museumsassistenten stået for rengøringen.

5. Samlinger og arkiver

5.1. Samlinger

En del af museets samlinger er udstillet i de udstillingslokaler, der findes i tre af museets bygninger, nemlig B-16, B-56 og B-25. Museets bådsamling er udstillet uden for.

De samlinger, som ikke er udstillet, opbevares på magasin i stueetagen og på loftet i B-28 og på 1. sal i B-56.

5.1.1. Rensdyrjagt (B-25)

5.1.2. De første mennesker i Grønland og Nyere tid (B-56)

5.1.3. Dragtudstilling (B-56)

5.1.4. Kunstudstilling (B-16)

5.2. Arkiver

Alle papirarkivalier, breve, optegnelser m.m. bliver opbevaret i et særligt papirarkiv i stueetagen i B-28.

Alle fotos, dias og billeder bliver opbevaret i museets fotoarkiv i B-16.



En del af særudstillingen med kunst af Casper Verdier

5.3. Anskaffelser

Der er foretaget begrænset indsamling i 2023. Følgende er givet til samlingen:

- 1 stk. Johannes Kreutzmann figur (se forsiden). Gave fra Birgitte Nystrøm.

Johannes Kreutzmann lavede figuren til giverens far, Helge Nystrøm, omkring 1930.

6. Monitorering / Bevaring

Dette afsnit bygger på museumsassistent Jens Weinells rapport over monitoreringer af klima og insekter i året 2023.

6.1. Klimamonitorering

Dataopsamling igennem året 2023 er foregået ved regelmæssig monitorering, oftest mandag og fredag, med to dags aflæsninger – én om morgenen samt én om eftermiddagen. Månedens minimum og maksimum værdier er blevet aflæst sidste monitoreringsdag, hvorefter dataloggere er blevet nulstillet.

Også i 2023 har dataloggere af typen "Testo" vist sig pålidelige uden datatab og med kun et enkelt batteriskifte i halvdelen af museets dataloggere.

Min-Max Temperaturer og relative luftfugtigheder

Generelt må det siges, at indeklimaet har holdt sig stabilt igennem året. Som sædvanligt har vi foretaget løbende tiltag for at holde indeklimaet stabilt, såsom udluftninger af radiatorer og rensning af termostat pak dåser etc. Ligeledes har vi oftere haft holdt døre lukket eller aflåst. Ud over disse tiltag er der i B-56 yderligere blevet lavet afskærmnings- og isoleringsindsats til loftlem. Den frygtede stigning i sommertemperaturer i dragtmagasinet har vi ikke observeret, til gengæld har vi i de kolde perioder kunnet skrue en del ned for termostaterne, så radiatorer ikke har brugt uforholdsmæssigt meget varme. Dog er forsatslemmene ikke helt tætte nok, hvilket har gjort, at ved kraftig blæst og kulde er minimumstemperaturer faldet lidt for meget (helt ned til 14 grader). Dette skulle dog kunne løses ved at lægge en ekstra tætningsliste.

Sommeren i 2023 har været ret kedelig uden lange perioder med sol og uden de store varmegrader. Ud over den lidt dårlige sommer ligner profilerne for temperaturer og relative luftfugtigheder hvad vi har observeret i både 2021 og 2022.

Hvad angår de relative luftfugtigheder, så er der ikke meget vi kan gøre for at justere disse, men bare at monitorere, så vi kan opdage eventuelle problemer. Der synes dog ikke at være problemer med luftfugtighederne, andet end de særligt i vinterhalvåret ret 'tørre' værdier.

- Vintertørke i månederne jan., feb., mar., nov., dec. – med værdier på ca. 10% - 20%
- Forårsværdier i apr., maj og efterårsværdier i sep., okt. – med værdier på ca. 20% - 30%
- Sommerværdier i juni, juli og aug. med de største værdier helt op til de 40% - 50%

De gennemsnitlige min-max temperaturer hen over året har ikke haft de store udsving grundet radiatorernes termostater. Temperaturer har ligget stabilt omkring de ca. 19 til 20 grader.

Årsprofil for 2023:

År:	2023
Bygning:	All
Lokalitet:	All

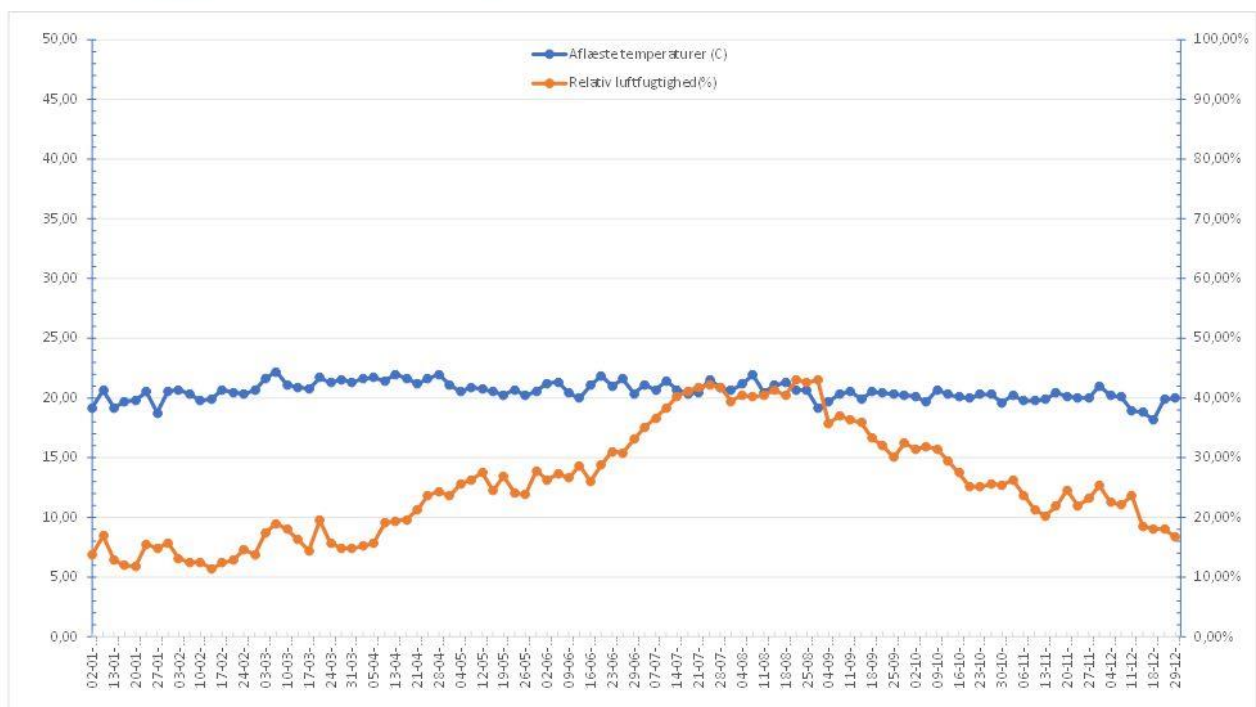

Gennemsnitsværdierne svinger fordelt på bygninger groft estimeret med Temperatur +/- 5 grader og fugtighed +/- 10%. Igen i år ses nogle af de største udsving i Rensdyrland og Dragtmagasin. Eksempelvis kan den relative luftfugtighed i Rensdyrland stige til max-værdier tæt på 50% på varme dage i smeltetiden samt i juli og august.

Dato for måling (År)	2023
----------------------	------

Udvalgte data:	min-Temp (C)	max-Temp (C)	min-Luftfugtighed (%)	max-Luftfugtighed (%)	Δ Temp	Δ Rel-Fugt
B16						
Fotoarkiv	18,63	22,17	25,58%	34,74%	3,53	9,16%
Kirkeinventar	20,55	24,31	18,61%	31,98%	3,76	13,37%
Malerimagasin	20,26	23,82	19,59%	28,67%	3,56	9,08%
B25						
Rensdyrland	16,68	21,76	23,30%	36,80%	5,08	13,50%
B28						
Genstandsmagasin	17,53	21,08	19,29%	30,63%	3,55	11,34%
Papirdepot	16,75	21,42	19,48%	30,33%	4,67	10,85%
B56						
Dragtmagasin	16,53	23,70	18,05%	34,12%	7,18	16,07%
Udstilling dragter	16,69	20,62	18,42%	33,29%	3,93	14,88%
Hovedtotal	17,95	22,36	20,29%	32,57%	4,41	12,28%

Aktuelle aflæsninger af temperaturer og relative luftfugtigheder

De manuelle aflæsninger af temperaturer morgen/eftermiddag 2xugentlig viser stabile temperaturer henover arbejdsdagen. Luftfugtighederne udviste lidt større følsomhed, og især åbning af døre og skift imellem frost og tø i udeklima. Længerevarende frost i udeklima har effekten langsomt at udtørre luften indendørs.

De mest tørre bygninger i vinterhalvåret synes at være B-28 og B-56. Samlet set vidner de meget ens profiler for alle bygningerne i 2023 om fint stabile indeklima forhold. I B-16 og B-25 har rensdyrland rummet og fotoarkivrummet været de mest 'konstant fugtige'. I tilfældet med Rensdyrland skyldes det nok utætheder i gulv til en fugtig krybekælder. De relative luftfugtigheder i Rensdyrland synes dog at være faldet svagt. Dette kan måske forklares ved at den udendørs kloak blev rensset i foråret, og at det måske har været nemmere for afløbsvand i B-25 at blive ledt væk fra bygningerne.

På de næste fire grafer, en graf per bygning (B-16, B-25, B-28, B-56), er afbildet gennemsnit af aflæsninger for de til bygningerne hørende rum. Når disse grafer sammenlignes, ses det at profilerne er meget ens henover året, hvilket indikerer at udsvingene i de relative luftfugtigheder primært dikteres af udendørsklimaet.



Maniitsup Katersugaasivia Maniitsoq Museum

År:	2023
Bygning:	B16
Lokalitet:	All

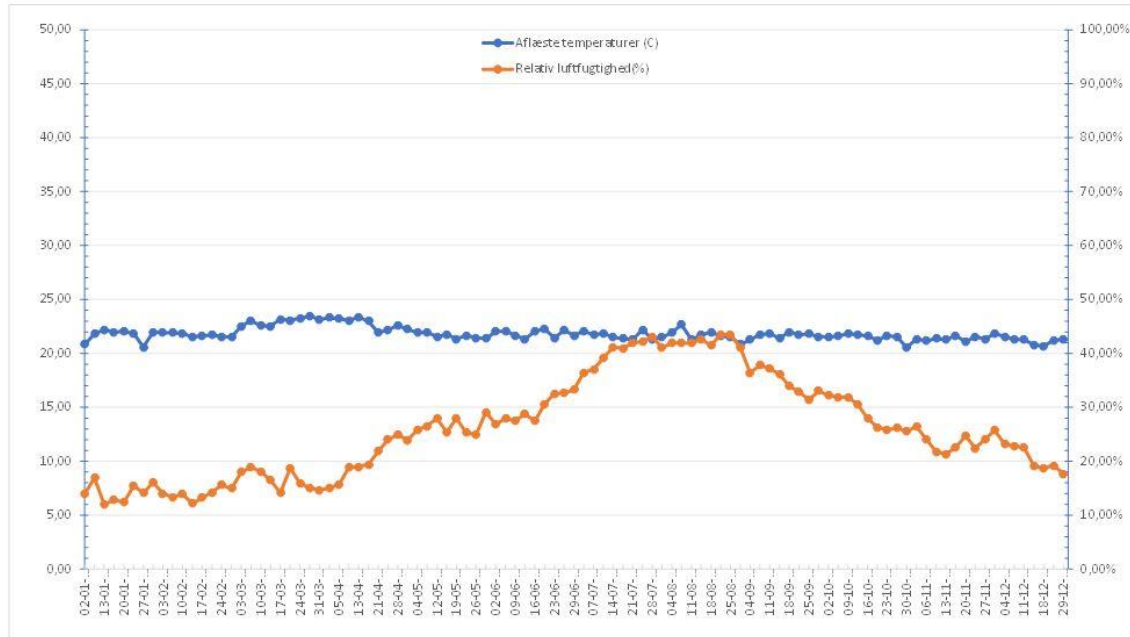

År:	2023
Bygning:	B28
Lokalitet:	All

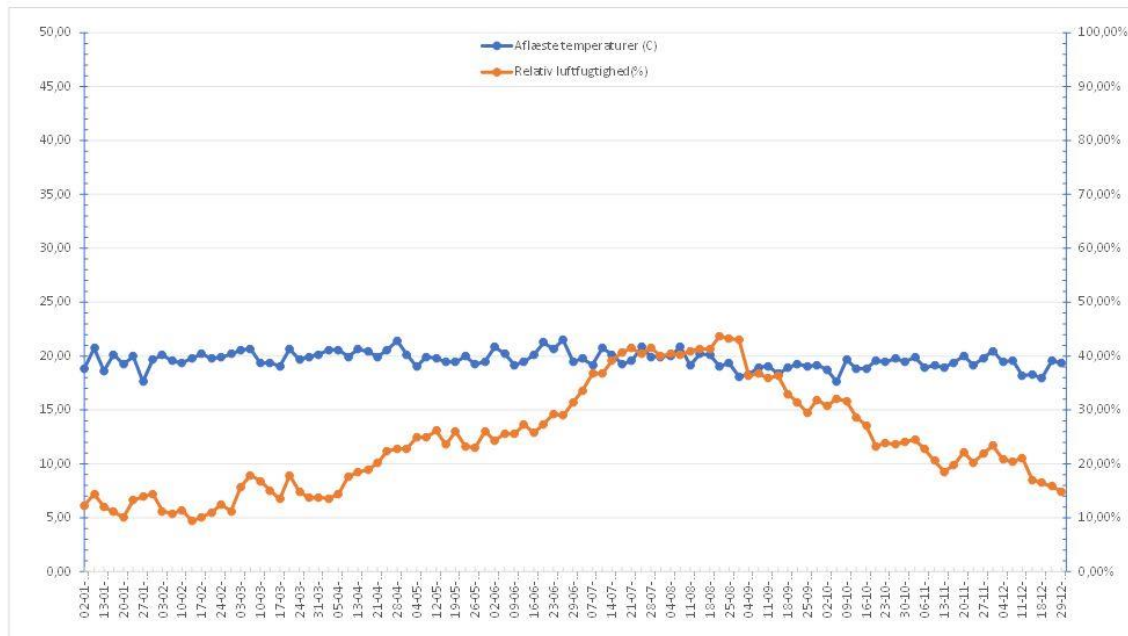



Maniitsup Katersugaasivia Maniitsoq Museum

År:	2023
Bygning:	B25
Lokalitet:	All

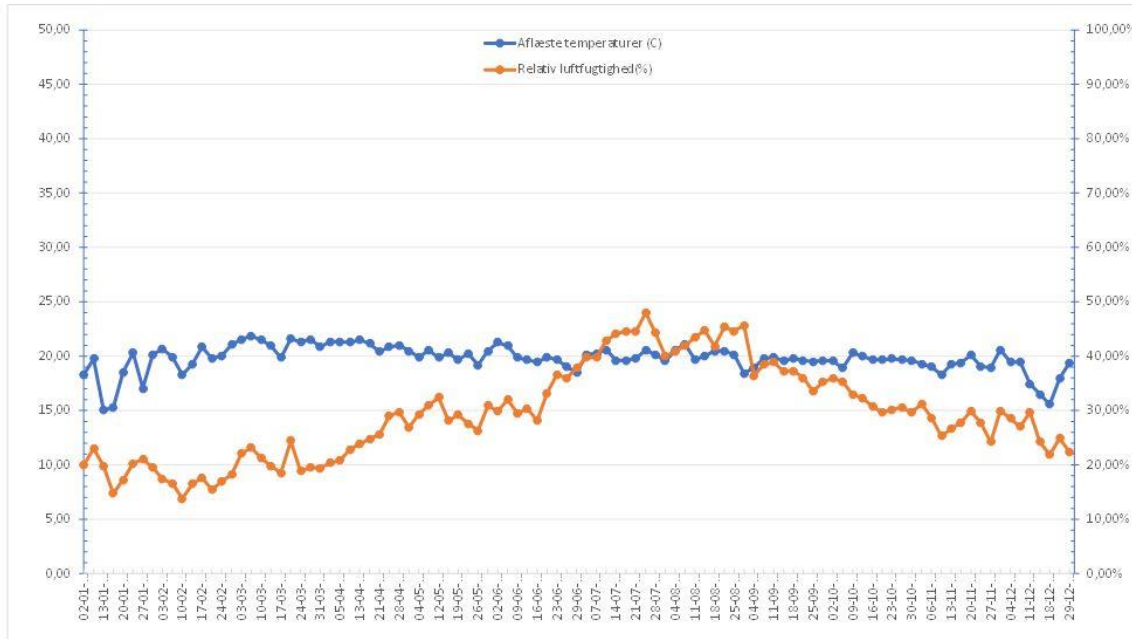

År:	2023
Bygning:	B56
Lokalitet:	All

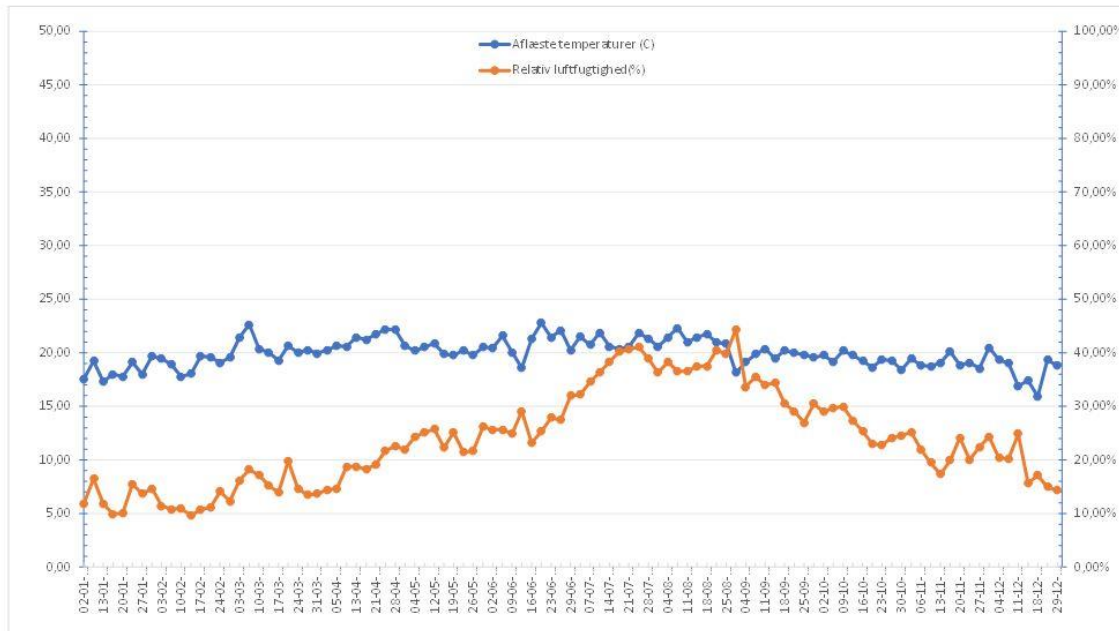

6.2. Insektmonitorering

Der blev igen i 2023, som præventiv foranstaltning, udlagt insektmiddel (K-Othrine) af to omgange – en første udlægning i marts (uge 16) og en anden udlægning i juni (uge 26). Begge udlægninger blev foretaget som spray. I ugerne lige efter udlægning af midlet langs vægge, døre og paneler observeredes en stigning i døde insekter i netop disse områder, og det må konstateres, at midlet synes at have en god virkning. Den normale opblomstring i sensommer af insekter har også i 2023 været kraftigt reduceret. Selvom tidspunktet for udlægning af midlet har vist sig effektivt, så har den korte og meget solfattige sommer nok været en vigtig årsag. Igen i år har vi næsten ikke observeret løvbille larver og myg. I 2023 har vi ligeledes heller ikke observeret græsfluer og sværmere.

Insekter vi er meget på vagt overfor er: møl, borebiller, klannere, da disse kan være skadevoldere for museets genstande såsom stof, træ, skind og pels. Disse potentielle skadevoldere så vi kraftigt reduceret sidste år og i år er de næsten ikke blevet observeret.

Sværmere/møl

Meget få sværmere blev observeret, 10 stk. i 2023, og heraf var den altovervejende del udefra kommende natsværmere, og alle var døde. Forekomsten var i 2023 forsommeren, og overraskende nok blev der ikke observeret nogen i efteråret.

Biller

Selvom klannere (Dermestidae) egentlig også tilhører ordenen "biller", er de blevet registreret med deres egen kategori. Af biller blev der i 2023 observeret 42 stk. heraf hovedparten løbebiller. I 2022 blev der observeret flest i forår og forsommer (april-juni), men de lidt 'senere' larver af løvbiller har vi grundet den korte og kolde sommer kun set meget få af. Ingen tegn på nye borebille skader observeret i museets bygninger og genstande.

Klannere/larver

I året 2021 så vi et fald i klannere, det samme var gældende for 2022, og endda endnu færre (20 stk.). Da nedbringelse af antallet af klannere er af høj prioritet må tidspunkt for udlægning af det præventive insektmiddel ske, hvor der ses den største effekt. De valgte tidspunkter i 2021 og 2022 viste sig effektive, og i 2023 blev samme plan fulgt, dog måtte udlægningernes tidspunkter korrigeres ca. 2 ugers tid af hensyn til øvrige planlagte opgaver. De nye tidspunkter synes ikke at have forårsaget lavere effektivitet, tværtimod. Planen for udlægning af insektmiddel i 2024 er derfor:

1. Præventive udlægning ultimo april
2. Præventive udlægning medio/ultimo juni

Fluer/myg

De insekter der har været allerflest af er flyvende (almindelige stuefluer). Selvom disse ikke er skadevoldere er de registreret alligevel, da de kan være fødegrundlag for andre potentielle skadevoldere.

Igen i år har der været meget få fluer. I marts-april og juli-august plejer der at være 'peak' med flere end 1000 per måned, men der er i disse måneder i 2023 kun observeret halvdelen af det forventede antal.



Maniitsup Katersugaasivia Maniitsoq Museum

7. Sikring / alarmer

Der er dagligt tilsyn med bygningerne af museets personale, som sørger for almindelig sikring og vedligeholdelse.

Brandslukningsmateriel er godkendt af brandmyndighederne og illustrative instrukser om flugtveje er korrekt placerede. Museet har desuden ABA-anlæg, der bliver serviceret.

Museet har tilkoblet tyverialarm (Visonic Powermaster-10), som ved aktivering sender besked til museets mobiltelefon. Tilbud på en ny, professionel tyverialarm er blevet indhentet fra Maniitsoq El-Service, og denne vil blive installeret i 2024.

I løbet af 2023 har Maniitsoq El-Service desuden foretaget eftersyn og reparation af museets elektriske installationer, herunder HFI-relæer.

8. Bygninger og inventar

8.1. Bygninger i Maniitsoq

B-16 (Fredet)

B-25 (Fredet)

B-28 (Fredet)

B-56 (Fredet)

8.2. Bygninger i Kangaamiut

B-87 (Uden status)

B-88 (Uden status)

8.3. Indkøb af inventar og udstyr

- Phillips Corepro 10,5w/E27/Ikke-dæmpbar
- Staldglas 84,5/190 mm
- Plum luksus håndsæbe 5 liter
- Tesa Afdækningstape, 38mmX50m
- Gustavsberg T.sæde./325/hvid/blød
- Reflektorpærer 40watt E14
- Støvsugerposer ZR765 (4-pack, Bosch komp.)
- Støvsuger håndtag 35mm (bue)
- Støvsuger håndtag 35mm (vinkel)
- Std. Dæmpbar glødepære mat



Maniitsup Katersugaasivia Maniitsoq Museum

- OSRAM LED E27, dæmpbar
- Danfoss pakdåse (til termostatventiler)
- Danfoss Termostat RA2961
- Perlator Neoperl (M22x1)
- Perlartor Solar Plus (M22x1)
- Grohe Rubit (M24x1)
- Gummipakninger (M22x1)
- Gummipakninger (M24x1)
- Unipak godkendt gevindtape
- Esselte faneblade (12-faner, grå)
- Esselte faneblade (20-faner, farver)
- Esselte plastlommer (A4,transp. 100stk)
- Whiteboard pen-6-pack (fine, 1mm)
- Gaffatape (Grå, Tesa power, 50mmx50m)
- Toner (HP 201X, High Cap., Farver C/M/Y)
- Kärcher Tæpperenser SE 5.1000
- Kärcher Støvsugerposer 6.904-143.0
- Toner (HP201X, 2-pack)
- Toner (HP201X, 3-pack, Farver C/M/Y)
- Dags Dato blokke (Mayland, lille)
- Kärcher tæpperens, 1L
- Leifheit (Duster, XL)
- Pro-USB 3.0 Extension (5m, sort, han/hun)
- Mediarange PC speakers (mini jack,sort)
- Dymo D1-tape, sort på Hvid 12mmX7m
- Gardena Ukrudtsstikker
- Gardena Comfort hasesaks
- Esselte 12-Faneblade (Jan/Dec),GB,grå
- Lacie ext. HDD 2TB (USB 3.1)
- Adaptor (USB-A-hun/USB-C-han)
- Adaptor (USB-C-hun/USB-A-han)
- USB-kabel (USB-C-han/USB-A-han)
- LK Fuga Minitangent afbr. Korr.
- LK Fuga (Stikkontakt u. afbr., 1½ modul)
- LK Fuga ramme, 1½ modul
- LK Fuga blænddæksel, 1½ modul
- LK Fuga blænddæksel, 1-modul



Maniitsup Katersugaasivia Maniitsoq Museum

- LK Fuga Dobbeltafbr. 1-modul, 13A, lysgrå
- LK Fuga ramme (1-modul, lysgrå)
- Inspection Scope iFixit
- Denver TCL-212BT boombox CD USB-host

9. Formidling

9.1. Permanente udstillinger

9.1.1. Maniitsoq

Assistentboligen, "Pandekagehuset" (B-16)

Stueetagen: Fælleskontor, personalekøkken, permanent udstilling, fotoarkiv.

1. sal: Permanente udstillinger, toilet.

2. sal: Kontor, permanente udstillinger, opbevaring af malerier.

Den gamle smedje (B-56)

Stueetagen: Værksted, museumsbutik, permanent udstilling.

1. sal: Permanent udstilling, magasin.

Det gamle bødkerværksted (B-28)

Stueetage: Fjernvarmerum, magasin, papirarkiv.

Loftsrum: Uopvarmet magasin.

Proviantboden, "Rensdyrland" (B-25)

Stueetage: Permanent udstilling, kundetoilet.

1. sal: Lokale til vandre-/særudstillinger samt opbevaringsrum for papir, kasser og kummefryser.

9.1.2. Kangaamiut

Den gamle kolonibestyrelsebolig (B-88)

Stueetage: Udstillingslokaler, personalekøkken.

1. sal: Udstillingslokaler, magasin, kontor.

Gammel kolonibygning (B-87)

Fyrrum: Uopvarmet opbevaringsrum.

9.2. Særudstillinger

Udstilling – Kunstudstilling af Casper Verdier (10. oktober – 14. december)

9.3. Anden formidling

Kulturnat (21. januar)

Skolens kulturuge på museet (23. – 26. januar)

International museumsdag (18. maj)

Jul på museet – Juleklippedag for alle interesserede (8. december)



En del af særudstillingen med kunst af Casper Verdier